EL EMPRESTITO MUNICIPAL

La extensión de Madrid

Conferencia del ingeniero Sr. Casuso

Ayer comenzaron las conferencias sobre la extensión de Madrid, que es el tema que reviste mayor importancia en las presentes circunstancias.

Presidió el acto el conde de Vallellano y asistió numerosa concurrencia.

La conferencia estuvo a cargo del ingeniero del Ensanche Sr. Casuso, que en la actualidad está adscripto a la Comisión de técnicos que se ocupa de los estudios del Extrarradio y la extensión de Madrid.

El ingeniero Sr. Casuso se ocupó del anteproyector del sector norte-noreste de Madrid, que afecta a la parte más importante del Extrarradio.

Como complemento del trazado horizontal, se ocupó del ancho propuesto para las calles principales y de su disposición transversal. Señaló la importancia que tiene una elección acertada de los tipos de vía en que se han de armonizar las conveniencias higiénicas y necesidades del tráfico moderno con las posibilidades económicas de las ciudades.

Los anchos elegidos para la extensión de Madrid son estos: 40, 33, 27, 23, 18, 15 y 12 metros.

Describió, auxiliándose del aparato de proyecciones, los perfiles transversales, y acusó el carácter perceptible de esos tipos principales, pues imponiéndose a las fincas servidumbre de retranqueo ante jardines, puede pasarse fácilmente de los anchos de 27, 15 y cuatro metros, entre cerramientos de aquéllas, a los de 33, 23 y 12 asignados a las calles entre fachadas. Proyectó en la pantalla secciones transversales de calles modernas inglesas y norteamericanas que justifican la solución aceptada para nuestra ciudad.

Hizo constar que estructurándose su extensión con arreglo a normas modernas, cuales son: descentralización de la urbe, disminución de su densidad en el exterior, y consiguiente diseminación de la vivienda, con adecuado reparto de las vías principales, no hay temor de que se produzcan conflictos de circulación en la zona ampliada.

Pasó a ocuparse del trazado en vertical del proyecto, señalando la importancia que tiene tal estudio.

Analizó las condiciones económicas, físicas y estéticas a que deben servir los perfiles longitudinales de las calles, que implican: adaptación del trazado al terreno, facilidad que habrá de encontrar el tráfico y posibilidad de lograr cuadros urbanos de gran belleza, si las edificaciones y masas de arbolados futuras se sitúan y tratan adecuadamente.

Destacó la diferencia, la oposición que, en orden a los efectos de perspectiva de las calles, ofrecen los perfiles cóncavos y convexos, proyectando vistas del ministerio de Estado, Ayuntamiento y calle de Alcalá.

Analizó en detalle los perfiles longitudinales de las principales vías del anteproyecto: paseo de Ronda, las tres del Abroñigal, Marqués de Viana al Abroñigal, María de Molina, etc., utilizando para ello dibujos especiales que despertaron gran interés.

Las soluciones descritas consentirán situar en lo sucesivo las fincas que se construyan en el Extrarradio con sujeción al plan previo presentado, acabando con el desorden que en este punto reinaba en tal zona.

Como proyectos de detalle que acompañan al principal de extensión, presentó los derivados de la especial situación en que se ha construído la Nueva Plaza de Toros, y que se refieren a la apertura de las calles de Julián Marín y Azcona (prolongadas), dotándolas de servicios para hacer posible la evacuación pronta de aquella Plaza los días de corrida.

Expuso un resumen del estudio llevado a cabo en ese particular para poder deducir la capacidad de tráfico que ofrecen las vías utilizables, y señaladamente la subterránea servida por el «Metro».

Indicó qué obras habrá de realizar por su cuenta la Empresa de la Nueva Plaza de Toros y cuáles corresponderá ejecutar y costear al Ayuntamiento. De éstas se llevarán pronto a cabo las que han de servir la necesidad más urgente, la de evacuación que ha de plantear aquella Plaza cuando vaya a inaugurarse. Se dejará para una etapa ulterior de la realización las obras que implican una mejora de esas primeras instalaciones de urgencia y la ejecución de las complementarias que exija la urbanización total de aquel lugar en la parte afectada por el servicio de la Plaza.

Y en este punto, y en vista del tiempo transcurrido, puso fin a su conferencia el Sr. Casuso, reservándose tratar otra de temas que puedan también ofrecer interés, tales como las relativas a la Castellana, Nuevo Hipódromo, tráfico, etc. Esta segunda conferencia se dará mañana, a las misma hora, o el día que el alcalde designe.

El Sr. Casuso, que hubo de realizar un gran esfuerzo para pronunciar la conferencia por hallarse enfermo de la garganta, fué muy felicitado por su notable disertación, que acredita una vez más su competencia en materia urbanística.

×

Hoy, a las seis y media de la tarde, hablará el ingeniero Sr. Núñez Granés. Disertará también sobre la extensión de Madrid.

SESION DE CLAUSURA

El Congreso catequista

Granada 16.—A las ocho de la mañana se ha efectuado en la catedral la comunión general de niños, acercándose a la Sagrada Mesa más de 4.000 fieles.

Dijeron misas, distribuyendo comuniones, los obispos de Almería, Guadix y Coria; el obispo auxiliar de Granada y todos los párrocos de la capital.

Se reunieron en banquete todos los prelados y personalidades más salientes del Congreso catequístico, presididos por el Nuncio.

En el paraninfo de la Universidad se reunieron las cuatro Secciones del Congreso Catequístico Nacional.

Presidieron el obispo de la diócesis y los de Málaga, Guadix, Coria, Cádiz, Almería, Jaén y el Nuncio apostólico.

El debate fué muy animado, y fueron aprobadas todas las conclusiones.

En la Sección que presidió el obispo de Coria se aprobaron dos votos pidiendo la canonización de Pío X y el establecimiento de la enseñanza obligatoria de la Religión en los Institutos.

En diversos templos se dieron lecciones prácticas de catecismo, con asistencia de los prelados, que al final hicieron el resumen.

En el templo de Santa Escolástica, abarrotado de fieles, se celebró la sesión de clausura del Congreso.

Presidió el acto el Nuncio, en unión de los cardenales de Granada y Sevilla y numerosos obispos.

Se leyeron la adhesión del cardenal de Zaragoza, un cable de Norteamérica del cardenal Reig y una carta de Su Santidad el Papa.

Pronunciaron elocuentes discursos el obispo de Cádiz y el cardenal de Granada, haciendo el resumen el Nuncio.

Terminó el acto con un solemne «Tedéum».

Asistieron todas las autoridades. — *Mencheta.*

LA CUESTION ALEMANA

Los bienes de los ex Príncipes

Una colisión entre manifestantes y policías. — Cinco heridos y tres detenciones

Berlín 16.—Se ha registrado una colisión entre un grupo de manifestantes favorables a la expropiación total de los Príncipes de las que fueron Casas reinantes en Alemania y la Policía.

Resultaron heridos unos cinco manifestantes y fueron detenidos tres, si bien se les puso en libertad poco después.

La Policía hizo uso de porras de caucho para dispersar los grupos.

POLITICA POLACA

La actuación del conde Skrzynski

Un duelo a pistola

Vasrovia 16.—El conde Skrzynski se ha batido ayer a pistola con el general conde Szeptycki, ex ministro de la Guerra.

El duelo fué originado por las críticas hechas por este último sobre la actuación política del conde Skrzynski.

El conde Szeptycki hizo un disparo sin resultado, y su adversario rehusó tirar.

El duelo terminó de este modo, sin que llegaran a reconciliarse los protagonistas.—*Fabra.*

LLEGADA DE UN CRUCERO FRANCES

El "Mulhouse", en El Ferro

Ferrol 16. — Fondeó el crucero francés «Mulhouse», que desplaza 4.480 toneladas. La dotación está formada por 337 hombres y lo manda el capitán de fragata Deffergues. Procede de Kiel y se dirige a Orán.

Estará aquí hasta el día 18.

Al entrar saludó a la plaza con las salvas de ordenanza, contestándole las baterías del puerto.

El comandante desembarcó, cumplimentando a las autoridades. Acompañado del vicecónsul de su país recorrió las Sociedades de recreo.

Se preparan varios festivales en honor de los tripulantes franceses.

INDUSTRIALES Y COMERCIANTES

Asamblea gremial

Conclusiones aprobadas

Zaragoza 16.—Se ha celebrado en el Centro Mercantil la Asamblea de la Confederación gremial de España, presidiendo el acto el presidente de la Cámara de Comercio de Zaragoza, Sr. Baselga.

Se pronunciaron varios discursos, todos acerca de la garantía que han de tener los industriales para la obra que han creado y acerca de los incesantes aumentos de las cargas y tarifas. Fueron aprobadas por aclamación las siguientes conclusiones:

Primera. El comercio y la industria nacionales reconocen la necesidad de sanear la Hacienda pública y de que los presupuestos del Estado respondan a la realidad de las necesidades del país.

Segunda. Los comerciantes e industriales expresan su disgusto por la persistencia e incremento de los impuestos indirectos.

Tercera. Las clases mercantiles e industriales reiteran la necesidad de que el Poder público recoja y atienda sus aspiraciones promulgando las disposiciones encaminadas a resolver la regularización jurídica del patrimonio mercantil e industrial.

LA CRISIS FRANCESA

Ratificación de confianza

Las consultas

París 16.—A las nueve de la mañana comenzó el presidente de la República las consultas.

El Sr. Doumergue recibió en primer lugar a los presidentes del Senado y de la Cámara de diputados, Sres. De Selves y Herriot.

Durante la tarde consultó la opinión de los Sres. Poincaré, Henri Cheron, Louis Marin y otros.

La colaboración de los Sres. Herriot, Caillaux y Poincaré

París 16.—Esta mañana se creía ya que el Sr. Doumergue encargará al Sr. Briand la formación del nuevo Gobierno, y que éste pedirá al Sr. Herriot que entre a formar parte de la nueva combinación ministerial.

Se habla del Sr. Caillaux para la cartera de Hacienda. Otros creen que este departamento ministerial será dividido en dos y que se encargará el Sr. Tardieu de Presupuestos y el Sr. Bokanowski del Tesoro.

También se cree que, de constituirse un Gobierno de amplia concentración, formaría parte de él el Sr. Poincaré.

Ministerio de Unión nacional.—Se reclama una enérgica política financiera

París 16.—Todos los diarios se muestran unánimes en señalar al Sr. Briand como la única personalidad política capaz de resolver la situación, en los momentos presentes, por medio de la formación de un Gobierno de Unión nacional, y si esto no fuera posible con la constitución de un Ministerio de amplia concentración, que agrupe en torno suyo todas las voluntades y capacidades que existen en el Parlamento.

Del mismo modo, la Prensa se muestra unánime en reclamar una política financiera de las más enérgicas, y muchos diarios preconizan la conveniencia de que se otorguen al Gobierno plenos poderes para realizar el plan establecido por el Comité de técnicos.

Briand acepta constituir Gobierno.—Este será de amplia concentración.—Declaraciones de Briand

París 16.—El presidente de la República llamó esta tarde, a última hora, al señor Briand.

Al salir del Elíseo, el presidente dimisionario manifestó a los periodistas que el jefe del Estado le había propuesto que constituyera el nuevo Gabinete.

El Sr. Briand añadió:

«No he tratado de rechazar tal misión porque confío en realizarla con la más amplia unión de grupos políticos, dando para ello al olvido las querellas e inspirándome solamente en el punto de vista del interés nacional para rehabilitar la situación financiera.»

Después dijo que quizás viera esta misma noche a algunas personalidades políticas; pero que no comenzaría sus gestiones seriamente hasta mañana, por la mañana.

Al regresar al ministerio de Negocios Extranjeros, el Sr. Briand conversó también con los periodistas, a los que les hizo las siguientes declaraciones:

«Tengo el propósito de formar un Gabinete de amplia concentración. Voy a pedir a los grupos políticos que hagan un gran esfuerzo de sacrificio para colaborar en la constitución del nuevo Ministerio, en interés del país, para lo cual deben dar de lado sus antiguas querellas.

Preveo que he de encontrar el concurso indispensable para constituir el amplio Gobierno que deseo, que tendrá la fuerza y autoridad de las personas que lo compongan y del crédito que le conceda el Parlamento, pudiendo obtener así una mayoría sólida, sin la cual, en el momento actual, considero que toda empresa sería para la rehabilitación financiera es imposible. Sin tal apoyo, y sin una gran mayoría, el estado de inseguridad se prolongaría, y considero que constituiría un obstáculo insuperable para reconquistar la confianza del país.

En el caso de que salga airoso de mi empresa, creedme que lo que parezca imposible realizar se hará inmediatamente realizable con buena voluntad y que no me faltará aplicar mi autoridad y mi fuerza tan pronto como tenga la seguridad de que no van a estrellarse contra obstáculos imposibles de vencer.»

Manifestaciones del presidente del grupo radical.—El Sr. Poincaré se niega a hablar

París 16.—Entre los consultados por el presidente de la República se halla el presidente del grupo radical de la Cámara, Sr. Cazals, el cual declaró a los periodistas que «una política esencialmente cartelista era imposible en las actuales circunstancias».

La entrevista que esta tarde celebró con el Sr. Doumergue el Sr. Poincaré duró treinta y cinco minutos. Al salir de ella el Sr. Poincaré se negó a hacer ninguna declaración.

El Sr. Briand entró en el Elíseo a las siete y diez, durando su entrevista con el presidente de la República unos cuarenta minutos.

Se aplaza la visita de Doumergue a Londres

París 16.—El viaje a Londres del presidente de la República, Sr. Doumergue, ha sido aplazado.

Este acuerdo se ha tomado en recientes conversaciones entre París y Londres, en razón, por una parte, de la grave situación de la crisis minera y económica en Inglaterra, y de otra, de las preocupaciones financieras y políticas en Francia.

El Rey de Inglaterra renovará su invitación al Sr. Doumergue en momento más oportuno.

SOLEMNE RECEPCION

En el Aero Club de Francia

En honor de Franco, Ruiz de Alda y del vencedor de la Copa Gordon-Bennet

París 16.—Esta tarde, a las cinco, han sido recibidos solemnemente en el Aero Club de Francia el comandante Franco, el capitán Ruiz de Alda y el vencedor de la Copa Gordon-Bennet, Sr. Vanrmar.

Entre los concurrentes al acto figuraban el Sr. Laurent Eynac, los agregados militares de España y los Estados Unidos y relevantes personalidades civiles y militares.

El conde de Vaulx, vicepresidente del Aero Club, dió la bienvenida a los aviadores españoles y al vencedor de la Copa Gordon-Bennet, contestándole el comandante Franco y el Sr. Vanrmar, éste en inglés, haciendo presente su reconocimiento al Aero Club por la calurosa acogida que les dispensaba y brindando por la unión de Francia, España y los Estados Unidos.—*Fabra.*

EL PLEITO ETERNO

TACNA Y ARICA

Chile, dispuesto a la ocupación militar

Arica 16.—En los Centros bien informados se afirma que, a consecuencia del fracaso del plan de plebiscito para resolver el conflicto pendiente entre Chile y Perú acerca de las provincias de Tacna y Arica, el Gobierno de Chile tiene el propósito de proceder a la ocupación militar de los territorios en litigio por considerarlo de interés para el pueblo chileno, por lo menos mientras no haya tenido lugar el plebiscito.—*Fabra.*

DE SOCIEDAD

Capítulo de viajes

Ha llegado a Madrid, donde se propone pasar una corta temporada, el vizconde de Güell.

—Para Bilbao ha salido la marquesa de Chavarri, y para San Sebastián, la señora viuda de Artazcoz.

—El domingo próximo regresará a París la señorita de Esteban, sobrina de los marqueses de Torrelaguna.

—La marquesa de Vistabella hará en automóvil su viaje de regreso a la capital de Francia.

—El alcalde de Madrid, conde de Vallellano, saldrá esta semana para Lisboa.

—El conde de Torre de Cela, que ha pasado unos días en su casa de Torres de Meirás, regresará a esta corte en los primeros días de la próxima semana.

—También son esperados para la misma fecha el capitán general de Burgos y la marquesa de Cavalcanti, con su hermana la señorita de Quiroga y Pardo Bazán.

M-C.

DE NUESTRO SERVICIO

El día en Barcelona

Hallazgo de un cadáver.—El desfalco de Telégrafos.—Vista de una causa.—Por el alma del doctor Turró

Barcelona 16.—De Mataró han comunicado a la Aeronáutica naval que las olas han arrojado a la playa un cadáver desfigurado, vestido de mecánico. Se sospecha que sea el del cabo mecánico que acompañaba al teniente de navío D. Pío Esteban, que murió víctima de un accidente de aviación.

El cadáver del mecánico fué descubierto por el patrón de la barca «Francisco».

Con dirección a Mataró ha salido personal de la Aeronáutica naval para identificar el cadáver.

Ante el juez especial que entiende en la causa por el desfalco de Telégrafos se han ratificado hoy dos peritos ingenieros oficiales y dos peritos calígrafos, los cuales han entendido en los 143 documentos falsos que obran en el sumario referentes a cantidades entregadas a cuenta por el empleado Viscasillas a otros tantos empleados. Tres de ellos opinan que los citados documentos están escritos con la misma máquina.

En la Sección segunda de esta Audiencia se ha celebrado esta mañana la vista de una causa instruída contra José Bautista Pons y Luis Rodrigo, que está en rebeldía. Ambos se dedicaban a falsificar cheques de la Casa Riva y García, cheques que iban contra el Banco Central. Por este procedimiento lograron cobrar uno de 74.723 pesetas, y otro de 82.745. Cuando los procesados se disponían a cobrar un tercero, por valor de 78.430 pesetas, fué detenido Bautista Rodrigo, que logró darse a la fuga.

El fiscal, en sus conclusiones, ha considerado tres delitos de falsedad en documento mercantil, y ha pedido para los procesados la pena de ocho años y un día por cada uno de dichos delitos.

Esta mañana se han verificado en la Casa de la Caridad solemnes funerales por el alma del doctor Turró. Al acto han asistido las familiares y numerosas personalidades.

EL ARTE Y SUS ALREDEDORES

La Exposición Nacional

Excusas al Sr. García Camio

No es menester, Sr. García Camio, acogerse a la ley de Imprenta para que rectifique lealmente cuanto usted me exija. Yo preferiría, en lugar de gastar tinta y paciencia, que se dilucidasen las acusaciones mías en los Tribunales de Justicia, si, a juicio de usted, constituyen materia delictiva. Todo, antes que responder a cada una de sus cartas, que me ponen en grave aprieto, pues, viniendo dirigidas al director de EL IMPARCIAL, hay en ellas párrafos «disparados» contra mí. Pero nobleza obliga. Contestaré lo mejor que sepa a su contundente réplica. Pasemos por alto lo de lo sobres vistos al trasluz. Quédese en capítulo de novela picaresca, y en paz. Me basta con que usted declare que ha estado en Barcelona; lo demás nos lo explicarán desde allí. Doy por bueno, entretanto, el caracter particular de su viaje.

Usted afirma, Sr. García Camio, que involucro cuestiones por referirme a la tercera medalla, que le fué concedida en la Exposición de 1924. «Aparte que, para tratar de ese asunto, el momento oportuno no es el actual.» Le diré: aquellos polvos traen estos lodos; aquella tercera, trae esta segunda, aunque a la sazón la votara D. Julio Moisés. El cual me ha confesado que se trataba de un caso de conciencia. Un paisajista eminente aspiraba a la medalla de honor; de tener usted tercera medalla entonces, dependía su triunfo. Con lágrimas en los ojos suplicó tan ínfima recompensa. Don Julio Moisés contará edificantes detalles, no saliendo bien parado D. Alvaro Alcalá Galiano, nuevo Don Alvaro o la fuerza del sino.

Si le consuelan los juicios laudatorios de los Sres. Meifrén, Francés y Alcántara, lo celebro, más aun en las presentes circunstancias, en que todo es poco.

Como al buen pagador no le duelen prendas, entono el «yo pequé» por haberme equivocado. La subvención que disfruta la Asociación de Pintores y Escultores no es de 4.000 pesetas, sino de 2.500. Para mí, lo esencial no es la cuantía, sino el hecho de que esté subvencionada una Asociación que, por proceder de modo tan correcto, va recibiendo estos días bajas y más bajas de los asociados. Los Sres. Castaños, Pla, Verdugo Landi, Caldera y otros muchos se lo han notificado así.

En cuanto al informe «favorabilísimo» de los Sres. Doménech y Francés, pertenece a la historia retrospectiva. El próximo, de no suscribirlo los Sres. Santa María y Marinas, se me figura que no llegará a superlativo. Acaso haya de contentarse la Asociación con un peyorativo.

¿Que por qué mezclo en esta polémica al Salón de Otoño? ¿Para recordar la ocasión de que en 1922 me despreció públicamente? Sí, señor. Y para agregar que después, sin mediar explicaciones ni rebajarme a usted, fué usted quien me habló, y hasta creo guardar en mi copioso archivo cierta carta suya con expresión de la gratitud por el elogio mío a alguno de sus cuadros.

Por último, si usted expone sus obras al juicio público, yo también expongo mis escritos a tan competente Tribunal. Si la crítica de Arte no ha sido para usted un vivero de pesetas, y sí para mí, yo no tengo la culpa. Inconvenientes de trabajar por amor al Arte, dando bombos a los amigos y palos a los enemigos. Ventajas, en cambio, para mí el ir al ministerio y a los Patronatos de los Museos en busca de conferencias.

La vida es dura, Sr. García Camio. Por serlo, me he metido a predicador, abandonando los estudios, a imagen de Fray Gerundio. Por ochenta y ocho pesetas, una con otra, pronuncio conferencias en el Museo del Prado, con los consiguientes malos ratos. Mejor resultado lograría emborronando lienzos, y dentro de la Asociación de Pintores y Escultores, con alguna influencilla, me sería fácil conseguir en Exposiciones de Bellas Artes una tercera medalla, y luego una segunda, etc., etc. En vez de actuar de conferenciante, cultive la pintura, alternándola con el cargo de la Asociación de Pintores y Escultores. Cuando menos se piense, se verá pintando un techo en edificio del Estado, a ejemplo del Sr. Alcalá Galiano. Déjese de conferencias, que producen poco. Mi consejo es sincero y fruto de la experiencia. Yo me conformo con ochenta y ocho pesetas: el que nace para ochavo... Etcétera, etc.

Constará que en ningún momento ha pensado que un crítico tan mediocre como yo llegue a ingresar en la Academia de San Fernando. Esto me sume en un mar de confusiones. Poseo un autógrafo del Sr. Cruz Herrera en que me llamó «gloria de la crítica». ¿Debo creérmelo porque se trata de artista que tiene la primera medalla, o hacer caso a usted, que no ha pasado de segunda?

Finalmente, usted no es de opinión de que yo sea académico. Lo que aseguro es que cuando fallece un académico me dedico a visitar a los demás. Sin duda porque usted habrá seguido mis pasos, meditándolo mucho he decidido no perder visita desde que he sabido que han aumentado las dietas a los señores académicos. Cualquier sacrificio es excusable en los que vivimos a costa del Arte. Por lo cual, usted, Sr. García Camio, y yo, cada cual por su camino, podemos aspirar a que el laureado escultor D. Aniceto Marinas nos tome por modelos para la segunda edición de su celebrado grupo «Hermanitos de leche».

Angel VEGUE Y GOLDONI

EL MINISTRO DE LA GOBERNACION

Regreso a Madrid

San Sebastián 16.—Se ha celebrado una comida en honor del general Martínez Anido, a la cual han concurrido 22 comensales.

Con carácter íntimo hicieron uso de la palabra el presidente del Comité provincial de la Unión patriótica y el ministro de la Gobernación.

En el expreso de esta noche ha marchado a Madrid el ministro de la Gobernación, que fué despedido en la estación por todas las autoridades locales y algunas provinciales, así como numeroso público. — *Mencheta.*

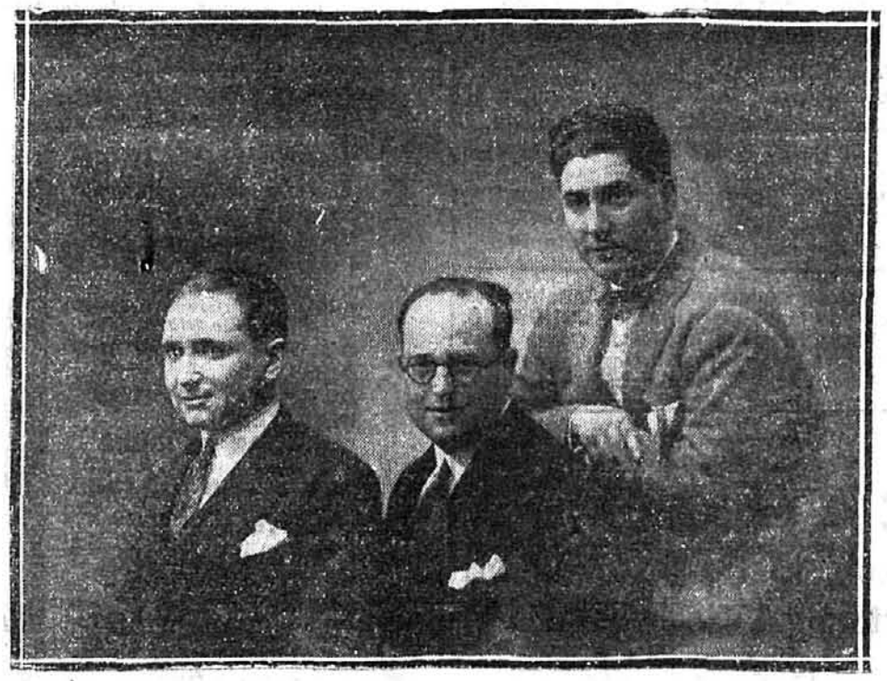

Francisco Casares, el maestro Arquelladas y José Quílez, autores de Querer de gitano *aburte lírico, estrenado anoche en Apolo.* (Fot. Vico)

© Biblioteca Nacional de España